

PROGRAM FUNKCYJALNO-UŻYTKOWY

Investycja: PUNKT SELEKTYWNEJ ZBIÓRKI ODPADÓW GMINY GRÓDEK
NAD DUNAJCEM

Lokalizacja: Cz. dz. ew. nr 4/19/7, obr. Bartkowa-Posadowa
 gmina Gródek nad Dunajem

Investor: Gmina Gródek nad Dunajem
 Gródek nad Dunajem 54
 33-318 Gródek nad Dunajem

Operowujący: Andrzej Wołak – kierownik Referatu Planowania
 Przestrzennego i Ochrony Środowiska

Nazwy i kody robót wg CPV
Główny przedmiot:

Grupa robót 45200000

Roboty budowlane w zakresie wznoszenia
 kompletnych obiektów budowlanych lub ich części
 oraz roboty w zakresie inżynierii lądowej i wodnej

Klasa robót 45220000

Roboty inżynierne i budowlane

Kategoria robót 45222000

Roboty budowlane w zakresie robót inżynierijnych,
 z wyjątkiem mostów, tuneli, sztybów i kolei podziemnej

45222100

Roboty budowlane w zakresie zakładów uzdatniania
 odpadów

Dodatkowe przedmioty

Grupa robót 45100000

Przygotowanie terenu pod budowę

Klasa robót 45110000

Roboty w zakresie burzenia i rozbiórki obiektów
 budowlanych; roboty ziemne

Kategoria robót 45111000

Roboty w zakresie burzenia, roboty ziemne

45113000

Roboty na placu budowy

Klasa robót 45210000

Roboty budowlane w zakresie budynków

Kategoria robót

45223000

Roboty budowlane w zakresie konstrukcji

45223200

Roboty konstrukcyjne

45223500

Konstrukcje z betonu zbrojonego

Klasa robót 45230000

Roboty budowlane w zakresie rurociągów,
 linii komunikacyjnych i elektroenergetycznych,

autostad, dróg, lotnisk i kolei; wyroównywanie terenu

45231000

Roboty budowlane w zakresie budowy rurociągów,
 ciągów komunikacyjnych i linii energetycznych

45231100

Ogólne roboty budowlane związane z budową
 rurociągów

45231300	Roboty budowlane w zakresie wodociągów i rurociągów do odprowadzania ścieków	45231400	Roboty budowlane w zakresie budowy linii energetycznych	45232100	Roboty pomocnicze w zakresie wodociągów	45232130	Roboty budowlane w zakresie rurociągów do odprowadzania wody burzowej	45232151	Roboty budowlane w zakresie węzłów do przepompowywania wody	45232152	Roboty budowlane w zakresie przepompowni	45232200	Roboty pomocnicze w zakresie linii energetycznych	45232410	Roboty w zakresie kanalizacji ściekowej	45232420	Roboty w zakresie ścieków	45232440	Roboty budowlane w zakresie rurociągów do odprowadzania ścieków	45232454	Roboty budowlane w zakresie zbiorników wód deszczowych	45233000	Roboty w zakresie konstruowania, fundamentowania oraz wykonywania nawierzchni autostrad, dróg	45233120	Roboty w zakresie budowy dróg	45233123	Roboty budowlane w zakresie dróg podrzędnych	45233220	Roboty w zakresie nawierzchni dróg	45233222	Roboty budowlane w zakresie układania chodników i asfaltowania	45233223	Wymiana nawierzchni drogowej	45260000	Roboty w zakresie wykonywania pokryć i konstrukcji dachowych i inne podobne roboty specjalistyczne	45261000	Wykonywanie pokryć i konstrukcji dachowych podobne roboty	45261100	Wykonywanie konstrukcji dachowych	45261210	Wykonywanie pokryć dachowych	45300000	Roboty instalacyjne w budynkach	45310000	Roboty instalacyjne elektryczne	45311000	Roboty w zakresie okablowania oraz instalacji elektrycznych	45312000	Instalowanie systemów alarmowych i anten	45314320	Instalowanie okablowania komputerowego	45315000	Instalowanie urządzeń elektrycznego ogrzewania i innego sprzętu elektrycznego w budynkach	45315100	Instalacyjne roboty elektrotechniczne
----------	--	----------	---	----------	---	----------	---	----------	---	----------	--	----------	---	----------	---	----------	---------------------------	----------	---	----------	--	----------	---	----------	-------------------------------	----------	--	----------	------------------------------------	----------	--	----------	------------------------------	----------	--	----------	---	----------	-----------------------------------	----------	------------------------------	----------	---------------------------------	----------	---------------------------------	----------	---	----------	--	----------	--	----------	---	----------	---------------------------------------

45315600	Instalacje niskiego napięcia	
45316000	Instalowanie systemów oświetlenia i sygnalizacyjnych	
45316100	Instalowanie urządzeń oświetlenia zewnętrznego	
45316110	Instalowanie urządzeń oświetlenia drogowego	
45320000	Roboty izolacyjne	
45321000	Izolacja cieplna	
45323000	Roboty w zakresie izolacji dźwiękoszczelnych	
45324000	Roboty w zakresie okładziny tynkowej	
45330000	Roboty instalacyjne wodno-kanalizacyjne i sanitarne	
45331000	Instalowanie urządzeń grzewczych, wentylacyjnych i klimatyzacyjnych	
45331100	Instalowanie centralnego ogrzewania	
45331110	Instalowanie kotłów	
45331200	Instalowanie urządzeń wentylacyjnych i klimatyzacyjnych	
45331210	Instalowanie wentylacji	
45332000	Roboty instalacyjne wodne i kanalizacyjne	
45332200	Roboty instalacyjne hydrauliczne	
45332300	Roboty instalacyjne kanalizacyjne	
71200000	Usługi architektoniczne i podobne	Grupa robót
71220000	Usługi projektowania architektonicznego	Klasa robót
71240000	Usługi architektoniczne, inżynierne i planowania	Klasa robót
71300000	Usługi inżynierne	
71320000	Usługi inżynierne w zakresie projektowania	Klasa robót
71321000	Usługi inżynierii projektowej dla mechanicznych i elektrycznych instalacji budowlanych	Kategoria robót
71322000	Usługi inżynierii projektowej w zakresie inżynierii i wodnej	
71323000	Usługi inżynierii projektowej w zakresie przetwarzania przemysłowego i produkcji przemysłowej	
71325000	Usługi projektowania fundamentów	
71326000	Dodatkowe usługi budowlane	
71327000	Usługi projektowania konstrukcji nośnych	

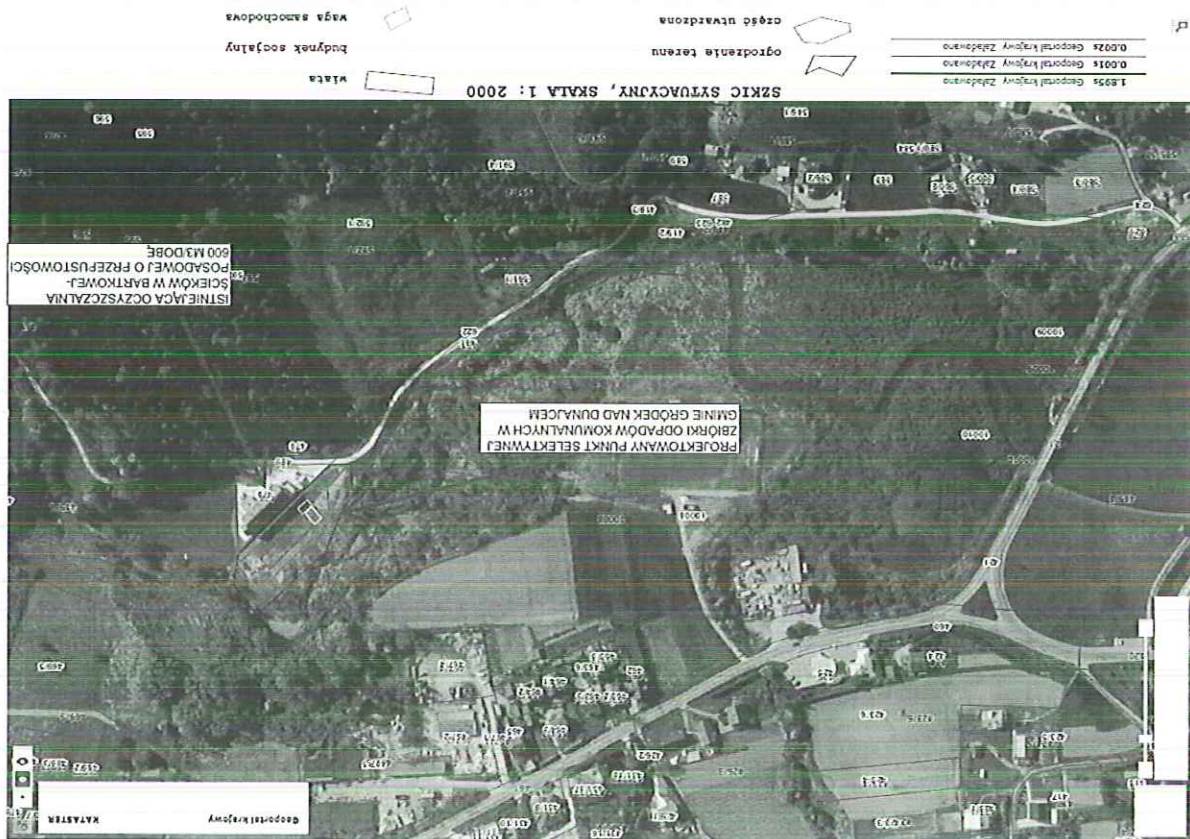

Spis zawartości programu funkcjonalno- użytkowego

1. Część opisowa.
2. Część informacyjna.
3. Koncepcja (graficznie na mapie do celów projektowych)

1. CZĘŚĆ OPISOWA

1.1. Opis ogólny przedmiotu zamówienia.

Przedmiot zamówienia dotyczy zaprojektowania i wykonania punktu selektywnej zbiórki odpadów komunalnych w Gminie Gródek nad Dunajcem - (zaprojektuj i wybuduj)!!!

1.2 Szczegółowe właściwości funkcjonalno- użytkowe.

Parametry i sposób wykonania PSZOK powinny spełniać obowiązujących przepisów z uwzględnieniem ustaw:
Rozporządzenie Rady Ministrów z dnia 09-11-2010 w sprawie rodzajów przedsięwzięć mogących znacząco oddziaływać na środowisko (Dz.U. Nr 2016 poz. 71 ze zmianami)
Ustawa Prawo ochrony środowiska Dz. z 2017 r. poz. 519 ze zmianami)

1. Punkt należy zaprojektować oraz wykonać go na utwardzonym terenie o nawierzchni bitumicznej (gr. 8 cm) lub z kostki betonowej wiroporasowanej (gr. 8 cm). Wejście i wjazd do punktu odbywa się od drogi gminnej nr 290693K Podglinik - Bartkowa o nawierzchni bitumicznej lub z kostki betonowej wiroporasowanej.

2. Kontenery ustawione będą na utwardzonym placu o nawierzchni bitumicznej.

Przekrój warstw od góry:

- ✓ Nawierzchnia bitumiczna gr. 8 cm (warstwa ścieralna 4 cm, warstwa wiążąca 4 cm)
- ✓ lub nawierzchnia z kostki betonowej, wiroporasowanej gr. 8 cm)
- ✓ Podbudowa górna z tłucznia kamiennego gr. 15 cm
- ✓ Podbudowa z kruszywa naturalnego (pospółta, żwir) gr.20 cm
- ✓ Warstwa oddcinająca z piasku gr. 10 cm
- ✓ Folia chemoodporna gr.0,5mm + geowłóknina
- ✓ Grunt rodzimy
- ✓ Krwężniki

3. Ogrodzenie systemowe wykonać z paneli np. typu Legipol o wys. min. 1,53 m, na cokole kamiennym lub betonowym

4. Zaprojektować i wykonać przyłącze energetyczne z usytuowaniem szafki przy ogrodzeniu

5. Zaprojektować i wykonać przyłącz kanalizacyjny

6. Zaprojektować i wykonać przyłącz wodociągowy

7. Zaprojektować i wykonać kanalizację deszczową

8. Zaprojektować i wykonać oświetlenie PSZOK – 5 podwójnych opraw LED o mocy 35W umieszczonych na słupach stalowych

9. Zaprojektować kontener socjalno – sanitarny (gotowy lub wybudowany w sposób tradycyjny) na czasowy pobyt ludzi do 4 godzin

10. Zaprojektować wiatę (wiaty) celem tymczasowego gromadzenia odpadów, takich jak: papier i tektura, opakowania z papieru i tektury (ok. 10 Mg)

tworzywa sztuczne, opakowania z tworzyw sztucznych, metale, opakowania z metali oraz opakowania wielomateriałowe (PSZOK nie

[illegible]

Proponowane zapisy do Regulaminu Punktu Selektywnej Zbiórki Odpadów w Bartkowej – Posadowej:

RAZEM	31840	184,8	8145,0	482,9	333,85	3104,8
tworzywa sztuczne	80176	46,47	1564,0	92,73	69,60	647,3
odpady wielomateriałowe	31897	18,49	704,0	41,74	30,11	280,1
odpady kuchenne i ogrodowe	35098	20,34	1902,0	112,76	66,55	619,0
odpady mineralne	2511	1,46	60,0	3,56	2,51	23,3
frakcja <10mm w tym popiół	10198	5,91	330,0	19,56	12,74	118,5
tekstylna	3660	2,24	125,0	7,41	4,82	44,9
drewno	662	0,38	16,0	0,95	0,67	6,2
odpady niebezpieczne (w tym ZSEI)	3089	1,79	40,0	2,37	2,08	19,4
inne kategorie	19816	11,49	172,0	10,20	10,84	100,8
odpady wielkogabarytowe i łopoty	7942	4,60	298,0	17,67	11,14	103,6
odpady z terenów zielonych	7182	4,16	113,0	6,70	5,43	50,5
odpady budowlane	5803	3,36	65,0	3,85	3,61	33,6
RAZEM	31840	184,8	8145,0	482,9	333,85	3104,8

1) PSZOK nie będzie przyjmował odpadów zmieszanych ani nie będzie

przyjmował złomu.

2) Przy większych ilościach odpadów budowlanych, zużytych opon oraz popiołu, termin oraz miejsce składowania będzie ustalany telefonicznie.

3) Przyjęcia odpadów dokona upoważniony pracownik PSZOK.

4) Przyjęcia dokona się po sprawdzeniu zawartości dostarczonych odpadów, zgodności z wykazem przyjmowanych odpadów, ich czystości, składu.

5) Korzystający z PSZOK zobowiązani będą do bezwzględnego przestrzegania regulaminu i do wykonywania poleceń pracownika punktu w zakresie przekazywania odpadów.

6) PSZOK przyjmował będzie odpady tylko od mieszkańców Gminy Gródek nad Dunajcem po okazaniu dokumentu tożsamości. Odpady z działalności gospodarczej nie będą przyjmowane w PSZOK

7) Odpady dostarczone do PSZOK powinny być posegregowane.

8) Dostarczone odpady nie mogą być zmieszane i zanieczyszczone innymi odpadami.

9) Do PSZOK-a nie będą przyjmowane następujące rodzaje odpadów:

– materiały izolacyjne: styropian, wełna mineralna, papa,

– zmieszane odpady komunalne,

– zmieszane odpady budowlane,

– materiały zawierające azbest

– złom i odpady z metalu.

1.6. Bilans terenu.

1.5 Zagospodarowanie terenu przyległego (nie utwardzona część) – zniwelować teren, nasadzić zieleń ochronną wokół ogroduzenia, obsiać trawą.

1.3. Przygotowanie placu budowy.

Plac budowy należy zorganizować i zabezpieczyć zgodnie z warunkami ustalonymi w projekcie budowlanym.

W załączeniu proponowany projekt zagospodarowania terenu.

- 16) Zapewnić obsługę geodezyjną i wykonać dokumentację powykonawczą
podn. 2,5 m, uddżwig 1 T – lub równoważny
- 15) Wyposażyć w akumulatorowy wózek podnośnikowy Jungheinrich EJC M10ZT, wys. legalizacją i uruchomieniem
- 14) Wyposażyć w wagę samochodową metalową bezfundamentową 40T, kompletną z
- 13) Wyposażyć w pojemniki stalowe typu RD1100 – poj. 1100 dm³ – na kółkach (3 kolory) w ilości 8 kpl
- 12) Wyposażyć w kontenery stalowe WUKO typu KP7 – do selektywnej zbiórki odpadów gazowych i płynnych, w zakresie zaopatrzenia w wodę i odprowadzenia ścieków.
- 11) W ramach prac projektowych należy uwzględnić wymagania ochrony środowiska, między innymi w zakresie emisji hałasu, wibracji emisji zanieczyszczeń pyłowych, zapieca i wc. Może to być typowy budynek kontenerowy
- 10) Punkt PSZOK będzie obsługiwany przez jednego pracownika, dlatego należy przewidzieć pomieszczenie socjalne składające się z pomieszczenia biurowego,

Kod	Rodzaje odpadów	Ilości dzienne przyjmowane na PSZOK
150101	Opakowania z papieru i tektury	50 kg
200101	Papier i tektura	
150102	Opakowania z tworzyw sztucznych	10 kg
150107	Opakowania ze szkła	40 kg
150105	Opakowania wielomateriałowe	10 kg
150104	Opakowania z metali	10 kg
200110	Odzież	5 kg
200111	Tekstylia	
160103	Zużyte opony	30 kg
200307	Opadły wielkogabarytowe	100 kg
170202	Szkiełko płaskie	50 kg
200201	Opadły ulegające biodegradacji (w tym opadły zielone)	50 kg
170101	Opadły budowlane, gruz	100 kg/rok na 1 gospodarstwo domowe
	Zużyty sprzęt elektryczny i elektroniczny	100 kg
	Opakowania po środkach czystości	2 kg
200131	Leki cytotoksyczne i cytostatsyczne	0,2 kg
200132	Leki inne niż wymienione w 200131	
200133	Zużyte baterie i akumulatory	5 kg
200134	Zużyte oleje roślinne	5 kg
	Zużyte świetlówki	0,2 kg

Ilościach dziennie:

Przyjmowanie odpadów komunalnych będzie odbywać się w asortymentach i

Powierzchnia ogrodzona (wydzielona pod PSZOK): 3000 m²

W tym:

1. Powierzchnia utwardzona: 1778 m² składająca się z:

- Pomieszczenia socjalnego + WC: 41 m²

- Wiat pod boksy PSZOK: 327 m²

- Powierzchnia utwardzonego dojazdu i placu manewrowego: 1410 m²

2. Powierzchnia biologicznie czynna: 1222 m² składająca się z:

- Biokompostownik: 100 m²

- Zieleń łęgowa: 1022 m²

Przez część działki objętej planowaną inwestycją przebiega sieć kanalizacyjna.

Działka sąsiaduje z działką 378 obręb Bartkowa-Posadowa na której zlokalizowana jest oczyszczalnia ścieków o przepustowości 600 m³/d, z której przewiduje się

zaopatrzyć planowaną inwestycję w pozostałe niezbędne media (energia elektryczna

n.n., woda).

Dostęp na działkę poprzez projektowany zjazd z drogi gminnej Podglinik – Bartkowa ,

1.7. Stan własności

PSZOK zlokalizowany jest na części działki numer 419/7 obręb Bartkowa-Posadowa, własności Skarbu Państwa, w użytkowaniu wieczystym: Tauron Ekoenergia sp. z o.o. z siedzibą w Jelenia Góra, ul. Obrońców Pokoju 2B; 58-500 Jelenia Góra, KW NS1S/00078691/0

Wójt Gminy Gródek nad Dunajcem będzie posiadał prawo dysponowania nieruchomością składającą się z części działki ewidencyjnej numer 419/7 obręb Bartkowa-Posadowa, na cele budowlane od przełomu I i II półrocza 2018 roku (na warunkach określonych w piśmie TAURON EKOSERWIS sp. z o.o. z 02.11.2015 roku, Znak Sprawy: NA/SK/1812/2015).

1.8. Uwarunkowania lokalne

Teren przeznaczony pod zainwestowanie nie jest objęty wpływami eksploatacji górniczej. Zgodnie z obowiązującym Miejscowym Planem Zagospodarowania Przestrzennego Gminy Gródek nad Dunajcem część działki ewidencyjnej nr 419/7 w Bartkowa Posadowa planowana pod PSZOK na terenie oznaczonym symbolem A49RZ-ZZ – „tereny rolne (grunty orne, sady, łąki i pastwiska, zadrzewienia) w strefach zagrożenia powodziowego” (uniemożliwiająca obecnie budowy PSZOK. Przewiduje się za zgodą Tauron Ekoservis sp. z o.o. uchwalenie na przedmiotowym terenie nowego miejscowego planu zagospodarowania przestrzennego na

- Wskaźniki techniczne wiaty:
 - powierzchnia zabudowy – ok. 327 m²

Budynnek wiaty służący do utworzenia Punktu Selektywnej Zbiórki Odpadów Komunalnych dla mieszkańców Gminy Gródek nad Dunajcem. PSZOK to obiekt o konstrukcji metalowej, konstrukcja dachowa dwuspadowa, symetryczna, kratowa oparta na słupach metalowych, pokrycie połaci dachowej z blachy trapezowej T250 na łatach metalowych. Wiaty ta będzie miejscem tymczasowego gromadzenia odpadów takich jak: papier, tektura, tworzywa sztuczne, metale, opakowania z metali, opakowania wielomateriałowe, odpady ze szkła, meble, i inne odpady wielogabarytowe, odpady budowlane i rozbiórkowe, zużyty sprzęt elektroniczny, zużyte baterie, akumulatory, lekarstwa, tekstylia, chemikalia, zużyte oleje roślinne i opony i popiół zgodnie z ustawą z dnia 15.09.1996 roku o utrzymaniu czystości i porządku w gminach (t.j. Dz. U. z 2017 roku, poz. 1289 ze zmianami)

5. Budowa wiaty pod PSZOK

sp. z o.o..

warunkach określonych w Tauron Dystrybucja S.A., Oddz. Nowy Sącz i Dunajec budowa przyłącza energii elektrycznej (orientacyjna długość ok. 20 mb) na warunkach określonych w Dunajcem sp. z o.o. Gródek nad Dunajcem 100, wodociągowej (orientacyjna długość ok. 30 mb), z działek sąsiadujących na kanalizacyjnej (orientacyjna długość ok. 15 mb), budowa odcinka sieci i przyłącza do sieci Budowa nowych odcinków sieci infrastruktury technicznej (wpiecie do sieci kolidującym z projektowaną inwestycją.

3. Ewentualne prace związane z przebudową, sieci kanalizacyjnej w zakresie ma żadnych drzew i krzewów kolidujących z projektowaną inwestycją)

2. Nie ma konieczności wycinki drzew i krzewów (na przedmiotowym obszarze nie

1. Wykonanie niwelacji terenu.

Planuje się wykonanie następujących robót i obiektów:

Program funkcjonalno-użytkowy obejmuje funkcje podstawowe, uzupełniające i towarzyszące, niezbędne do realizacji niniejszego przedsięwzięcia.

Zadana z części inwestycji nie znajduje się w obszarze szczególnego zagrożenia powodzią od rzeki Dunajec wyznaczonych na opracowanych przez Prezesa KZGW mapach zagrożenia powodzią (Q1%) oraz w strefie eksploatacyjnej zbiornika rożnowskiego (maksymalna wysokość piętrzenia wody w zbiorniku tj. 269,56 m n.p.m w układzie odniesienia Kronsztadt). Budynki oraz powierzchnie utwardzone wokół nich posadowione będą powyżej rzędnej 269,56 m n.p.m. Granice terenu objętego zagospodarowaniem wokół budynków nie przekraczają linii wyznaczonej na mapie sytuacyjnej przez w/w rzędną piętrzenia wód na zbiorniku.

Zbiórki Odpadów.

warunkach określonych przez Tauron Ekoserwis sp. z o.o. powyżej rzędnej maksymalnego piętrzenia Zbiornika Rożnowskiego ustaloną na wysokości 269,56 m n.p.m w układzie Kronsztadt – umożliwiającego wykonanie Punktu Selektywnej

- powierzchnia użytkowa – ok. 320 m²
- kubatura – ok. 800,00 m³

Wymiary wiaty:

- długość – 38,70 mb
- szerokość - 8,45 mb
- wysokość – ok. 4,90 mb

6. Budowa budynku parterowego (jako zakup gotowych kontenerów) przylegającego do wiaty o wymiarach 8,50 x 4,52 m, lub dwóch budynków o wymiarach 4,25 x 4,52 m – pierwszy jako pomieszczenie socjalne, drugi jako sanitariaty, w tym z dostosowaniem dla osób niepełnosprawnych. Budynek socjalny - jako gotowy kontener przywieziony w częściach na plac budowy i ustawiony na gotowym fundamencie. Kontener wykonany zostanie z profili stalowych i płyt wielowarstwowych. Powierzchnie ścian budynku wykonane będą w kolorze RAL 9006. Punkt PSZOK obsługiwany będzie przez jednego pracownika. Budynek wyposażony w instalację elektryczną, wodno – kanalizacyjną z pełnym osprzętem, wykonanie ogrzewania (piec c.o. węglowy 5 klasy lub gazowy L.P.G lub). Wyposażony w kolektory fotowoltaiczne (4 panele), kolektory słoneczne do c.w.u. (1 panel).

7. Wykonanie utwardzonego dojazdu i placu manewrowego oraz utwardzenia pod wiatami i pod miejscem przeznaczonym na bioodpady, w tym budowa zjazdu z drogi gminnej – z kostki betonowej gr. 8 cm (około 1745 m²), szarej i kraweżników 15 x 30 cm (ok. 221mb)

8. Budowa oświetlenia terenu (5 lamp podwójnych LED 35 W)

9. Budowa fundamentu pod wagę najazdową, dostawa i montaż wagi samochodowej metalowej bezfundamentowej 40T, kompletną z legalizacją i uruchomieniem

10. Realizacja:

- ogrodzenia terenu z siatki zgrzewanej 3D ocynkowanej, Panełowe wys. min. 1,53 m (około 174 mb) plus 6 mb brama wjazdowa na słupkach metalowych (wypełnienie panelowe z siatki jak ogrodzenie z zamykaniem) i 1 mb furtki (wypełnienie panelowe z siatki jak ogrodzenie z kłamka i zamkiem pod siatką kraweżniki betonowe 20x 30 cm.
- nowych nasadzeń – drzew i krzewów (15 sztuk)

11. Kanalizacja deszczowa z rur i kształtek PVC (lub PP) DN200 klasy SN8 oraz korytek ściekowych (szacunkowa dł. ok. 100 mb). Do oczyszczania wód deszczowych na instalacji zaprojektować separator łamelowy substancji ropopochodnych. Wody wprowadzić albo do studni zanikowej (sprawdzić chłonność gruntu) o średnicy ok. 2000 mm i głębokość ok. 3000mm zasypanej kruszewem chłonnym np. otoczaki) lub po uzyskaniu pozwolenia wodnoprawnego za pośrednictwem rury i kształtek PVC (lub PP) DN200 klasy SN8 do potoku „Przydonickiego” lub Jeziora Rożnowskiego (długość kanalizacji ok. 100 mb).

12. Wyposażyć w kontenery stalowe WUKO typu KP7 – do selektywnej zbiórki odpadów (3 koory) w ilości 8 kpl

13. Wyposażyć w pojemniki stalowe typu RD1100 – poj. 1100 dm³ – na kółkach

14. Wyposażyć w akumulatorowy wózek podnośnikowy Jungheinrich EJC M10ZT, wys. podn. 2,5 m, udźwig 1 T – lub równoważny

Koncepcję rozmieszczenia pomieszczeń w projektowanych budynkach i ich układ funkcjonalny przedstawiono w części rysunkowej niniejszego opracowania. Przedstawiony podział na strefy funkcjonalne służy weryfikacji potrzeb i bilansu zapotrzebowania powierzchni użytkowych.

Dopuszcza się na etapie projektowania wprowadzenie zmian w stosunku do zatwierdzonej koncepcji tylko w porozumieniu z zamawiającym.

1.10. Kopia mapy zasadniczej.

Mapę do celów projektowych posiada Inwestor.

1.11. Dane informujące, czy działka lub teren, na którym jest projektowany obiekt budowlany, są wpisane do rejestru zabytków oraz czy podlegała ochronie na podstawie ustaleń miejscowego planu zagospodarowania przestrzennego

Na obszarze objętym inwestycją oraz w jej bezpośrednim sąsiedztwie nie występują zabytki oraz dobra kultury w rozumieniu ustawy o ochronie dóbr kultury, oraz nie występują szczególne formy ochrony przyrody w rozumieniu ustawy o ochronie przyrody.

1.12. Inwentaryzacja zieleni.

Realizacja inwestycji nie będzie powodować niszczenia zieleni i ścinania drzew. W przypadku wystąpienia takiej konieczności decyzje wyrażającą zgodę na ścięcie drzew wyda Wójt Gminy Gródek nad Dunajcem.

1.13. Dodatkowe wytyczne inwestorskie

Opracowanie przedmiotu zamówienia powinno być wykonane zgodnie z obowiązującymi przepisami.
Zabezpieczyć obsługę geodezyjną w celu prawidłowego wykonania robót łącznie z wykonaniem pomiaru powykonalowego.

Wykonawca musi uzyskać decyzję o pozwoleniu na budowę.

Obecnie nie ma zgodności lokalizacji PSZOK z obowiązującym na tym terenie miejscowym planem zagospodarowania przestrzennego. Taka zgodność powinna być możliwa do wykazania do 60 dni od wyboru projektu w ramach działania 5.2.2. do dofinansowania

Ogrodzenie - systemowe, panelowe na słupkach stalowych osadzonych w cokole. Brama przesuwana o szerokości 6m, furtka o szerokości min. 0,9 m.
Utwardzenia terenu z kostki betonowej wibroprasowanej, gr. 8 cm lub nawierzchni bitumicznej gr. 8 cm (w dwóch warstwach: wiążącej i ścieralnej).
Dojazd na działkę zapewniony będzie z projektowanego zjazdu.
Odpady powstające podczas budowy i w czasie eksploatacji będą czasowo magazynowane na terenie stacji a następnie wywożone na wysypisko odpadów.

1.14. Dokumenty potwierdzające zgodność zamierzenia budowlanego z wymaganiami wynikającymi z odrębnych przepisów:

a. Planowana pod PSZOK część działki ewidencyjnej nr 419/7 w Bartkowa Przestrzennego Gminy Gródek nad Dunajcem oznaczonym symbolem A49RZ-ZZ – „tereny rolne (grunty orne, sady, łąki i pastwiska, zadrzewienia) w strefach zagrożenia powodziowego” (uniemożliwiająca obecnie budowy PSZOK. Przewiduje się za zgodą Tauron Ekoserwis sp. z o.o. uchwalenie na przedmiotowym terenie nowego miejscowego planu zagospodarowania przestrzennego na warunkach określonych przez Tauron Ekoserwis sp. z o.o. powyżej rządnej maksymalnego piętrzenia Zbiornika Rożnowskiego ustaloną na wysokości 269,56 m n.p.m w układzie Kronsztadt – dopuszczającego lokalizację Punktu Selektywnej Zbiórki odpadów.

Budowa PSZOK w Gminie Gródek nad Dunajcem zgodna jest z Planem Gospodarki odpadami województwa małopolskiego na lata 2016 – 2022 (uchwała nr XXIV/509/17 Sejmiku Województwa Małopolskiego z dnia 27 marca 2017 roku opublikowana w Dzienniku Urzędowym Województwa Małopolskiego z dnia 27 marca 2017 roku, poz. 6812) - w tabeli nr 32 „Harmonogram realizacji inwestycji wraz z kosztami” na str. 164 pod pozycją 38 wskazano tę inwestycję do realizacji do roku 2022

1.15. Oświadczenie Zamawiającego o prawie do dysponowania nieruchomością na cele budowlane

Wójt Gminy Gródek nad Dunajcem będzie posiadał prawo dysponowania nieruchomością składającą się z części działki ewidencyjnej numer 1/28 w miejscowości Gródek nad Dunajcem, na cele budowlane od czerwca 2018 roku (na warunkach określonych w piśmie TAURON EKOSERWIS sp. z o.o. z 02.11.2015 roku, Znak Sprawy: NA/SK/1812/2015).

2. CZĘŚĆ INFORMACYJNA

2.1. Wymagania w stosunku do przedmiotu zamówienia

ZAKRES OPRACOWAŃ PROJEKTOWYCH

Wykonawca zobowiązany będzie do opracowania kompletnej dokumentacji projektowej (projekt budowlany i wykonawczy), uzyskania wymaganych przepisami wszelkich uzgodnień i zatwierdzeń oraz uzyskania po uprzednim zatwierdzeniu projektu przez Zamawiającego, pozwolenia na budowę budynku zgodnie z obowiązującymi przepisami prawa.

Dokumentację projektową należy opracować w oparciu o załączoną do niniejszego programu funkcjonalno – użytkowego koncepcję układu pomieszczeń oraz terenu. Dopuszcza się na etapie projektowania wprowadzenie zmian w stosunku do zatwierdzonej koncepcji tylko w porozumieniu z Zamawiającym.

Kompletna dokumentacja projektowa powinna zawierać projekt budowlano-wykonawczy obejmujący, co najmniej następujące opracowania:

A. Projekt zagospodarowania terenu (część opisowa i rysunkowa):

B. Projekt architektoniczno-budowlany (część opisowa i rysunkowa) obejmujący:

- projekt architektury
- projekt konstrukcji
- projekt instalacji sanitarnych
- projekt instalacji elektrycznych
- projekt drogowy

Zakres dokumentacji projektowej opracowanej zgodnie z obowiązującymi przepisami winien obejmować:

- Projekt budowlany i wykonawczy - 4 egz. w wersji papierowej oraz 1 egz. na nośniku elektronicznym (płyta CD)
- Specyfikacje techniczne wykonania i odbioru robót STWIOR - 4 egz. w wersji papierowej oraz 1 egz. na nośniku elektronicznym (płyta CD)
- Informację BIOZ - 4 egz. w wersji papierowej oraz 1 egz. na nośniku elektronicznym (płyta CD)
- Przedmiar robót 1 egz. w wersji papierowej oraz 1 egz. na nośniku elektronicznym (płyta CD w formacie ath)

Przed przystąpieniem do przetargu Wykonawcy zobowiązani są do przeprowadzenia wizji lokalnych w terenie w celu zapoznania się z warunkami terenowymi.

Wykonawca zobowiązany jest do sporządzenia geodezyjnej inwentaryzacji powykonawczej z naniesieniem budynku oraz wszystkich mediów.

ZAKRES UZGODNIEN DOKUMENTACJI PROJEKTOWEJ

Do obowiązku Wykonawcy należy uzyskanie wszelkich wymaganych przepisami prawa uzgodnień. Wykonawca od Zamawiającego otrzyma stosowne pełnomocnictwa.

2.2. Warunki wykonania i odbioru robót

Warunki techniczne wykonania i odbioru robót należy rozumieć i stosować w powiązaniu ze specyfikacjami technicznymi dla poszczególnych rodzajów robót, które zostaną opracowane na podstawie dokumentacji projektowej. Wykonawca jest odpowiedzialny za prowadzenie robót zgodnie z umową i ściśle przestrzeganie harmonogramu robót oraz za jakość zastosowanych materiałów i wykonywanych robót, za ich zgodność z projektem wykonawczym, wymaganiami specyfikacji technicznych i programu zapewnienia jakości, projektu organizacji robót oraz poleceniami zarządzającego realizacją umowy.

Wykonawca ponosi odpowiedzialność za dokładne wytyczenie w planie i wyznaczenie wysokości wszystkich elementów robót zgodnie z wymiarami i rzędnymi określonymi w dokumentacji projektowej lub przekazanymi na piśmie przez zarządzającego realizacją umowy.

Następstwa jakiegokolwiek błędu spowodowanego przez wykonawcę w wytyczeniu i wyznaczeniu robót, jeśli wymagać tego będzie zarządzającego realizacją umowy, zostaną poprawione przez wykonawcę na własny koszt. Sprawdzenie wytyczenia robót lub wyznaczenia wysokości przez zarządzającego realizacją umowy nie zwalnia wykonawcy od odpowiedzialności za ich dokładność.

Decyzje zarządzającego realizacją umowy dotyczące akceptacji lub odrzucenia materiałów i elementów robót będą oparte na wymaganiach sformułowanych w umowie, projekcie wykonawczym i szczegółowych specyfikacjach technicznych, a także w normach i wytycznych wykonania i odbioru robót. Przy podejmowaniu decyzji zarządzający realizacją umowy uwzględnią wyniki badań materiałów i jakości robót, dopuszczalne niedokładności normalnie występujące przy produkcji i przy badaniach materiałów, doświadczenia z przeszłości, wyniki badań naukowych oraz inne czynniki wpływające na rozważaną kwestię.

Polecenia zarządzającego realizacją umowy będą wykonywane nie później niż w czasie przez niego wyznaczonym, po ich otrzymaniu przez wykonawcę, pod groźbą wstrzymania robót.

Skutki finansowe z tego tytułu poniesie wykonawca.

2.3. Przekazanie terenu robót

Zamawiający w terminie określonym w umowie przekaże wykonawcy teren robót wraz ze wszystkimi wymaganiami prawnymi i administracyjnymi.

Na wykonawcy spoczywa odpowiedzialność za ochronę przekazanego mu obiektu budowlanego do chwili odbioru ostatecznego robót.

2.4. Dokumentacja projektowa

Dokumentacja projektowa będzie zawierać opisy techniczne, rysunki, obliczenia oraz wymagane uzgodnienia zgodne z wykazem podanym szczegółowo w warunkach umowy, uwzględniającym podział na dokumentację :

- dostarczoną przez zamawiającego;
- sporządzoną przez wykonawcę

2.5. Zgodność robót z dokumentacją projektową i szczegółowymi specyfikacjami technicznymi

Dokumentacja projektowa, szczegółowe specyfikacje techniczne oraz dodatkowe dokumenty przekazane wykonawcy stanowią załączniki do umowy, a wymagania wyszczególnione w choćby jednym z nich są obowiązujące dla wykonawcy tak, jakby były zawarte w całej dokumentacji.

Wykonawca jest zobowiązany wykonać cały obiekt ściśle według otrzymanej dokumentacji technicznej. Jeśli w trakcie realizacji robót budowlanych okaże się, że dokumentacja projektowa wymaga uzupełnień, wykonawca przygotowuje na własny koszt niezbędne rysunki i przedłoży je zamawiającemu w czterech kopiach do akceptacji.

Wykonawca zobowiązany jest do kompletnego wykonania zamówienia, w tym do wykonania robót bezpośrednia wynikających z dokumentacji, jak również robót w niej nie ujętych, a których wykonanie jest niezbędne w celu poprawnego wykonania i funkcjonowania przedmiotu zamówienia, z punktu widzenia celu jakiego ma służyć.

Wykonawca nie może wykorzystywać błędów lub opuszczeń w dokumentach kontraktowych, a o ich wykryciu natychmiast powiadomić inspektora nadzoru, który podejmie decyzję o wprowadzeniu odpowiednich zmian i poprawek.

W przypadku stwierdzenia rozbieżności, podane na rysunkach wielkości liczbowe wymiarów są ważniejsze niż odczyt ze skali rysunków.

2.6. Zabezpieczenie terenu budowy

Wykonawca jest zobowiązany do zabezpieczenia terenu budowy w okresie trwania realizacji robót budowlanych, aż do zakończenia i ostatecznego odbioru robót.

Wykonawca dostarczy, zainstaluje i będzie utrzymywał w sprawności wszystkie niezbędne urządzenia zabezpieczające w tym: bariery, sygnalizację ruchu, znaki i wszelkie inne środki niezbędne do ochrony robót, wygody społeczności i innych.

Koszt zabezpieczeń nie podlega odrębnej zapłacie i przyjmuje się, że jest włączony w cenę kontraktową.

2.7. Ochrona własności i urządzeń

Wykonawca będzie odpowiedzialny za jakiegokolwiek szkody na placu budowy, spowodowane przez jego działania lub przez zaniechanie działania koniecznego.

Wykonawca jest odpowiedzialny za ochronę istniejących instalacji naziemnych i podziemnych w obrębie placu budowy i odpowiednio ich oznakowanie.

Wykonawca natychmiast poinformuje zamawiającego o każdym uszkodzeniu tych urządzeń lub instalacji i będzie współpracował przy naprawie udzielając wszelkiej możliwej pomocy.

2.8. Ochrona środowiska

Wykonawca ma obowiązek znać i stosować przepisy dotyczące ochrony środowiska. W okresie trwania robót wykonawca będzie podejmować wszelkie kroki mające na celu stosowanie się do przepisów i norm w zakresie ochrony środowiska na terenie i wokół terenu budowy oraz będzie unikał uszkodzeń i uciążliwości dla osób lub dóbr publicznych i innych, wynikających z nadmiernego hałasu, wibracji, zanieczyszczeń powstających w wyniku jego sposobu działania. Nie przewiduje się wycinki drzew i krzewów. Przewiduje się zabezpieczenie przed wypływem olejów i paliwa w trakcie budowy do środowiska.

2.9. Ochrona p.pożarowa

Wykonawca będzie przestrzegał przepisów ochrony przeciwpożarowej. Materiały łatwopalne składowane będą w sposób zgodny z obowiązującymi przepisami zabezpieczone przed dostępem osób trzecich.

2.10. Bezpieczeństwo i ochrona zdrowia

Wykonawca dostarczy i będzie utrzymywał w należytym stanie wyposażenie konieczne dla zapewnienia bezpieczeństwa. Wykonawca zapewni urządzenia socjalne oraz wyposażenie w sprzęt i odzież wymagającą dla ochrony życia i zdrowia zatrudnionych na placu budowy pracowników. Koszty zapewnienia zgodności z przepisami bezpieczeństwa są wliczone w cenę kontraktu. Wykonawca będzie się stosował do wszystkich obowiązujących przepisów w zakresie bezpieczeństwa.

Strefa niebezpieczna, w której istnieje możliwość spadania materiałów dużej wysokości będzie zabezpieczona i odpowiednio oznakowana. Przejęcia i przejazdy oraz stanowiska pracy w strefie niebezpiecznej będą wyposażone w daszki. Daszki ochronne powinny znajdować się na wysokości nie mniejszej niż 2,4m nad terenem w najbliższym miejscu i być nachylone pod kątem 45° w kierunku źródła zagrożenia. Pokrycie daszków powinno być szczelne i odporne na przebicie przez spadające przedmioty. Używanie daszków jako rusztowań lub miejsc składowania narzędzi i materiałów jest zabronione.

Instalacje rozdzielnicy energii powinny być wykonane, utrzymane i użytkowane tak, by nie stanowiły zagrożenia pożarowego lub wybuchowego i chroniły pracowników przed porażeniem prądem elektrycznym. Przewody elektryczne zasilające urządzenia na budowie muszą być zabezpieczone przed uszkodzeniami mechanicznymi, a ich połączenia muszą być wykonane w sposób

zapewniający ochronę przed porażeniem osób obsługujących te urządzenia. Maszyny, urządzenia i sprzęt wykorzystywane na budowie muszą być montowane i eksploatowane zgodnie z instrukcją producenta oraz spełniać wymagania obowiązujących przepisów systemu oceny zgodności.

2.11. Przygotowanie dokumentów

Przed przystąpieniem do wykonywania zasadniczych prac wykonawca jest zobowiązany do opracowania i przekazania zamawiającemu do akceptacji następujące dokumenty:

- projekt organizacji robót;
- szczegółowy harmonogram robót;
- plan bezpieczeństwa i ochrony zdrowia;
- program zapewnienia jakości.

2.12. Projekt organizacji robót

Opracowany przez wykonawcę projekt organizacji robót musi być dostosowany do charakteru i zakresu przewidzianych do wykonania robót. Ma on zapewnić zaplanowany sposób realizacji robót, w oparciu o zasoby techniczne, ludzkie i organizacyjne, które zapewnią realizację robót zgodnie z dokumentacją projektową, specyfikacjami technicznymi i instrukcjami zarządzającego realizacją umowy oraz harmonogramem robót. Powinien zawierać:

- organizację wykonania robót, w tym terminy i sposób prowadzenia robót
- projekt zagospodarowania zaplecza wykonawcy
- organizację ruchu na budowie wraz z oznakowaniem dróg
- wykaz zespołów roboczych, ich kwalifikacje i przygotowanie praktyczne
- wykaz osób odpowiedzialnych za jakość i terminowość wykonania

2.13. Szczegółowy harmonogram robót

poszczególnych elementów robót

Szczegółowy harmonogram robót i finansowania musi uwzględniać uwarunkowania wynikające z dokumentacji projektowej i ustaleń zawartych w umowie. Możliwość przerobowe wykonawcy w dziedzinie robót budowlanych i montażowych, kolejność robót oraz sposoby realizacji winny zapewnić wykonanie robót w terminie określonym w umowie.

Na podstawie dyrektywnego harmonogramu robót wykonawca przestawi zarządzającemu realizacją umowy do zatwierdzenia szczegółowy harmonogram robót i płatności, opracowany zgodnie z wymaganiami warunków umowy. Harmonogram winien wyrażnie przedstawiać w etapach tygodniowych proponowany postęp robót w zakresie głównych obiektów i zadań kontraktowych.

Zgodnie z postanowieniami umowy harmonogram będzie w miarę potrzeb korygowany w

trakcie realizacji robót.

2.14. Program zapewnienia bezpieczeństwa i ochrony zdrowia

W trakcie realizacji robót wykonawca będzie stosował się do wszystkich obowiązujących przepisów i wymagań w zakresie bezpieczeństwa i ochrony zdrowia. W tym celu, w ramach prac przygotowawczych do realizacji robót, zgodnie z wymogami ustawy – Prawo budowlane jest zobowiązany opracować i przedstawić do akceptacji zarządzającemu realizacją umowy, program zapewnienia bezpieczeństwa i ochrony zdrowia. Na jego podstawie musi zapewnić, żeby personel nie pracował w warunkach, które są niebezpieczne, szkodliwe dla zdrowia i nie spełniają odpowiednich wymagań sanitarnych

2.15. Program zapewniania jakości

Wykonawca jest w pełni odpowiedzialny za jakość robót. W tym celu przygotowuje program zapewnienie jakości i uzyska jego zatwierdzenie przez zarządzającego realizacją umowy.

Program zapewnienia jakości będzie zawierał:

a) część ogólną opisującą:

- system (sposób i procedurę) proponowanej kontroli i sterowania jakością

wykonywanych robót,

- wyposażenie w sprzęt i urządzenia do pomiarów i kontroli (opis laboratorium

własnego lub wypożyczonego do wykonania badań zleconych przez

wykonawcę),

- sposób oraz formę gromadzenia wyników badań laboratoryjnych, zapis

pomiarów,

- ustalenie mechanizmów sterujących, a także wyciąganych wniosków i

zastosowanych korekt w procesie technologicznym, proponowany sposób i

formę przekazywania tych informacji zarządzającemu realizacją umowy;

b) część szczegółową opisującą dla każdego asortymentu robót:

- wykaz maszyn i urządzeń stosowanych na budowie z ich parametrami

technicznymi oraz wyposażeniem w mechanizmy do sterowania i urządzenia

do magazynowania i

załadunku materiałów.

- sposób zabezpieczenia i ochrony materiałów i urządzeń przed utratą ich

własności

w czasie transportu i przechowywania na budowie

- sposób i procedurę pomiarów i badań (rodzaj i częstotliwość badań,

pobieranie próbek legalizacja i sprawdzanie urządzeń, itp.) prowadzonych

podczas dostaw materiałów,

- wytwarzanie mieszanek i wykonywanie poszczególnych elementów robót,

- sposób postępowania z materiałami i robotami nie odpowiadającymi

wymaganiom

umowy.

W przypadku gdy wykonawca posiada certyfikat ISO 9001 jest on zobowiązany do

opracowania programu i planu zapewnienia jakości zgodnie z wymaganiami

certyfikatu.

Istotne dokumenty budowy.

Dokumenty budowy zawierają :

a) Dokumenty wchodzące w skład umowy;

b) Protokoły przekazania placu budowy wykonawcy ;

c) Umowy cywilno-prawne z osobami trzecimi i inne umowy i porozumienia

cywilnoprawne;

d) Instrukcje zarządzającego realizacją umowy oraz sprawozdania ze spotkań i

narad na

budowie;

e) Protokoły odbioru robót,

f) Opinie ekspertów i konsultantów,

g) Korespondencja dotycząca budowy.

2.16. Przechowywanie dokumentów budowy

Wszystkie dokumenty budowy będą przechowywane na placu budowy we właściwie zabezpieczonym miejscu. Wszystkie dokumenty zagubione będą natychmiast

odtworzone zgodnie ze stosownymi wymaganiami prawa. Wszystkie dokumenty budowy będą stale dostępne do wglądu zarządzającego realizacją umowy oraz upoważnionych przedstawicieli zamawiającego w dowolnym czasie i na każde żądanie.

2.17. Informacje ogólne

W trakcie trwania budowy i przed zakończeniem robót wykonawca jest zobowiązany do dostarczania na polecenie zarządzającego realizacją umowy następujących dokumentów:

Rysunki robocze

Aktualizacja harmonogramu robót i finansowania

Dokumentacja powykonawcza

Instrukcja eksploatacji i konserwacji urządzeń

Przedkładane dane winny być na tyle szczegółowe, aby można było ustalić ich zgodność z dokumentami wchodzącymi w skład umowy. Sprawdzenie, przyjęcie i zatwierdzenie harmonogramów, rysunków roboczych, wykazów materiałów oraz procedur złożonych lub wnioskowanych przez wykonawcę nie będą miały wpływu na kwotę kontraktu i wszelkie wynikające stąd koszty ponoszone będą wyłącznie przez wykonawcę.

2.18. Rysunki robocze

Elementy, urządzenia i materiały, dla których zarządzający realizacją umowy wyda polecenie przedłożenia wykazów, rysunków lub opisów nie będą wykonywane, używane ani instalowane dopóki nie otrzyma on niezbędnych dokumentów oraz odpowiednio oznaczonych ostatecznych rysunków roboczych. Zarządzający realizacją umowy sprawdzi rysunki jedynie w zakresie ogólnych warunków projektowania i w żadnym przypadku nie zwalnia to Wykonawcy z odpowiedzialności za omyłki lub braki w nich zawarte.

Zarządzający realizacją umowy zajmie się przedłożonymi materiałami możliwie jak najszybciej, zatwierdzi i przekaże je wykonawcy w terminie przewidzianym w umowie. Zwłoka wynikająca z ewentualnej konieczności ponownego składowania dokumentów nie powoduje przedłużenia terminów określonych w umowie. Wykonawca przedkłada zarządzającemu realizacją umowy do sprawdzenia po czterech (4) egzemplarzach wszystkich dokumentów w formacie A4 lub A3. W przypadku większych rysunków, które nie mogą być łatwo reprodukowane przy użyciu standardowej kserokoparki, wykonawca złoży trzy (3) kopie dokumentu lub dostarczy jego zapis w formie elektronicznej. Rysunki robocze będą przedkładane zarządzającemu realizacją umowy w odpowiednim terminie tak, by zapewnić mu **nie mniej niż 10 zwykłych dni roboczych** na ich przeanalizowanie.

Dostarczanie rysunków roboczych elementów i urządzeń współzależnych ze sobą, należy koordynować w taki sposób, aby zarządzający realizacją umowy otrzymał wszystkie rysunki na czas tak, żeby mógł poza przeanalizowaniem poszczególnych elementów, dokonać przeglądu ich wzajemnych powiązań.

Rysunki robocze powinny być dokładne, wyraźne i kompletne. Powinny zawierać wszelkie niezbędne informacje, w tym dokładne oznaczenie elementów w odniesieniu do projektu wykonawczego i szczegółowych specyfikacji technicznych. Składany dokument powinien być dowodowo przewidywany, zawierający następujące informacje:

- 1) Nazwa inwestycji;
 - 2) Nr umowy;
 - 3) Ilość egzemplarzy każdego składanego dokumentu
 - 4) Tytuł dokumentu
 - 5) Numer dokumentu lub rysunku
 - 6) Określenie jakiego dokumentu lub rysunku dotyczy
- Numer rozdziału i pozycji w specyfikacji, w którym omówione jest dane urządzenie, materiał lub element

Data przekazania

O ile zarządzający realizacją umowy nie postanowi inaczej, rysunki robocze składane będą przez wykonawcę, który potwierdzi swoim podpisem i stemplem umieszczonym na rysunku roboczym, lub w inny uzgodniony sposób, że sprawdził on (wykonawca) je i zatwierdził oraz, że roboty w nich przedstawione są zgodne z warunkami umowy i zostały sprawdzone pod względem wymiarów i powiązań z wszelkimi innymi elementami. Zarządzający realizacją umowy, w uzasadnionych przypadkach, może wymagać akceptacji składanych dokumentów przez nadzór autorski.

2.19. Aktualizacja harmonogramu robót i finansowania

Możliwość przerobowe wykonawcy w dziedzinie robót budowlanych i montażowych, kolejność robót oraz sposoby realizacji winny zapewnić wykonanie robót w terminie określonym w umowie i zgodnie z wymaganiami zawartymi w programie wykonawstwa wstępnej fazy robót przestawia do zatwierdzenia szczegółowy harmonogram robót i finansowania, zgodnie z wymaganiami umowy. Harmonogram ten w miarę postępu robót może być aktualizowany przez wykonawcę i zaczyna obowiązywać po zatwierdzeniu przez zarządzającego realizacją umowy.

2.20. Dokumentacja powykonawcza

Wykonawca odpowiedzialny będzie za prowadzenie na bieżąco ewidencji wszelkich zmian w rodzaju materiałów, urządzeń, lokalizacji i wielkości robót. Zmiany te należy rejestrować na komplecie rysunków, wytycznych na to przeznaczonych. Wykonawca winien przedkładać zarządzającemu realizacją umowy aktualizowane na bieżąco rysunki powykonawcze, co najmniej raz w miesiącu, w celu dokonania ich przeglądu i sprawdzenia. Po zakończeniu robót kompletny zestaw rysunków zostanie przekazany zarządzającemu realizacją umowy.

2.23. Instrukcja eksploatacji i konserwacji urządzeń

Wykonawca dostarczy, przed zakończeniem robót, po sześć egzemplarzy kompletnych instrukcji w zakresie eksploatacji i konserwacji dla każdego urządzenia oraz systemu mechanicznego, elektrycznego lub elektronicznego. O wymogu tym zostaną poinformowani ich producenci i/lub dostawcy zaś wynikające stąd koszty zostaną uwzględnione w koszcie dostarczenia urządzenia lub systemu. Instrukcje te winny być dostarczone przed uruchomieniem płatności dla wykonawcy za wykonane roboty przekraczające poziom 75% zaawansowania. Wszelkie braki stwierdzone przez zarządzającego realizacją umowy w dostarczonych instrukcjach zostaną uzupełnione przez wykonawcę w ciągu 30 dni kalendarzowych następujących po zawiadomieniu przez zarządzającego realizacją umowy o stwierdzonych brakach.

Każda instrukcja powinna zawierać m.in. następujące informacje:

1. Strona tytułowa zawierająca: tytuł instrukcji, nazwę inwestycji, datę wykonania urządzenia
2. Spis treści
3. Informacje katalogowe o producencie: nazwa firmy i kontakt, nr telefonu, pełny adres pocztowy
4. Gwarancje producenta
5. Wykresy i ilustracje
6. Szczegółowy opis funkcji każdego głównego elementu składowego układu
7. Dane o osiągnięciach i wielkości nominalne
8. Instrukcje instalacyjne
9. Procedura rozruchu
10. Właściwa regulacja
11. Procedury testowania
12. Zasady eksploatacji
13. Instrukcja wyłączenia z eksploatacji
14. Instrukcja postępowania awaryjnego i usuwania usterek
15. Środki ostrożności

16. Instrukcje dotyczące konserwacji i naprawy winny zawierać szczegółowe rysunki montażowe z numerami części, wykazami części, instrukcjami odnośnie zamawiania części zamiennych, wraz z kompletną instrukcją konserwacji zachowawczej niezbędnej do utrzymania dobrego stanu i trwałości urządzeń
17. Instrukcje odnośnie smarowania, z wykazem punktów, które należy smarować lub naoliwić, zalecanymi rodzajami, klasą i zakresem temperatur smarów i zalecaną częstotliwością smarowania
18. Wykaz zalecanych części zapasowych wraz z danymi kontaktowymi do najbliższego przedstawiciela producenta
19. Wykaz ustawień przekazników elektrycznych oraz nastawień przełączników sterujących i alarmowych

20. Schemat połączeń elektrycznych dostarczonych urzędzeń, w tym układów sterujących i oświetleniowych.

Instrukcje muszą być kompletne i uwzględniać całość urzędzenia, układów sterujących, akcesoriów i elementów dodatkowych.

2.24. Źródła uzyskiwania materiałów i urzędzeń

Wszystkie wbudowywane materiały i urzędzenia instalowane w trakcie wykonywania robót muszą być zgodne z wymaganiami określonymi w poszczególnych szczegółowych specyfikacjach technicznych. Przynamajmniej na trzy tygodnie przed życiem każdego materiału przewidzianego do wykonania robót stałych wykonawca przedłoży szczegółową informację o źródle produkcji, zakupu lub pozyskania takich materiałów, atestach, wynikach odpowiednich badań laboratoryjnych i próbek do akceptacji zarządzającego realizacją umowy. To samo dotyczy instalowanych urzędzeń.

Akceptacja zarządzającego realizacją umowy udzielona jakiegś partii materiałów z danego źródła nie będzie znaczyć, że wszystkie materiały pochodzące z tego źródła są akceptowane automatycznie. Wykonawca jest zobowiązany do dostarczania atestów i/lub wykonania prób materiałów otrzymanych z zatwierdzonego źródła dla każdej dostawy, żeby udowodnić, że nadal spełniają one wymagania odpowiedniej szczegółowej specyfikacji technicznej.

W przypadku stosowania materiałów lokalnych, pochodzących z jakiegokolwiek miejscowego źródła, włączając te, które zostały wskazane przez zamawiającego, przed rozpoczęciem wykorzystywania tego źródła wykonawca ma obowiązek dostarczenia zarządzającemu realizacją umowy wszystkich wymaganych dokumentów pozwalających na jego prawidłową eksploatację. Wykonawca będzie ponosił wszystkie koszty pozyskania i dostarczenia na Plac Budowy materiałów lokalnych. Za ich ilość i jakość odpowiada Wykonawca. Stosowanie materiałów pochodzących z lokalnych źródeł wymaga akceptacji zarządzającego realizacją umowy.

2.25. Kontrola materiałów i urzędzeń

Zarządzający realizacją umowy może okresowo kontrolować dostarczane na budowę materiały i urzędzenia, żeby sprawdzić czy są one zgodne z wymaganiami szczegółowych specyfikacji technicznych. Zarządzający realizacją umowy jest upoważniony do pobierania próbek materiału żeby sprawdzić jego własności. Wyniki tych prób stanowią mogą podstawę do aprobaty jakości danej partii materiałów. Zarządzający realizacją umowy jest również upoważniony do przeprowadzania inspekcji w wytwórniach materiałów i urzędzeń. W czasie przeprowadzania badania materiałów i urzędzeń przez zarządzającego realizacją umowy, wykonawca ma obowiązek spełniać następujące warunki:

- a) W trakcie badania, zarządzającym realizacją umowy będzie zapewnione niezbędne wsparcie i pomoc przez wykonawcę i producenta materiałów lub urządzeń;
- b) Zarządzający realizacją umowy będzie miał zapewniony w dowolnym czasie dostęp do tych miejsc, gdzie są wytwarzane materiały i urządzenia przeznaczone dla realizacji robót.

2.26. Atesty materiałów i urządzeń.

W przypadku materiałów, dla których w szczegółowych specyfikacjach technicznych wymagane są atesty, każda partia dostarczona na budowę musi posiadać atest określający w sposób jednoznaczny jej cechy. Przed wykonaniem przez wykonawcę badań jakości materiałów, zarządzający realizacją umowy może dopuścić do użycia materiałów posiadające atest producenta stwierdzający pełną zgodność tych materiałów z warunkami podanymi w szczegółowych specyfikacjach technicznych.

Produkty przemysłowe muszą posiadać atesty wydane przez producenta, poparte w razie potrzeby wynikami wykonanych przez niego badań. Kopie wyników tych badań muszą być dostarczone przez wykonawcę zarządzającemu realizacją umowy.

Materiały posiadające atesty, a urządzenia – ważną legalizację, mogą być badane przez zarządzającego realizacją umowy w dowolnym czasie. W przypadku gdy zostanie stwierdzona niezgodność właściwości przewidzianych do użycia materiałów i urządzeń z wymaganiami zawartymi w szczegółowych specyfikacjach technicznych nie zostaną one przyjęte do wbudowania.

2.27. Materiały nie odpowiadające wymaganiom umowy

Materiały uznane przez zarządzającego realizacją umowy za niezgodne ze szczegółowymi specyfikacjami technicznymi muszą być niezwłocznie usunięte przez wykonawcę z placu budowy. Jeśli zarządzający realizacją umowy pozwoli pierwotnie nabyte, wartość tych materiałów może być odpowiednio skorygowana przez zarządzającego realizacją umowy. Każdy rodzaj robót wykonywanych z użyciem materiałów, które nie zostały sprawdzone lub zaakceptowane przez zarządzającego realizacją umowy, będzie wykonany na własne ryzyko wykonawcy. Musi on zdamować sobie sprawę, że te roboty mogą być odrzucone tj. zakwalifikowane jako wadliwe i niezapłacone.

2.28. Przechowywanie i składowanie materiałów i urządzeń

Wykonawca jest zobowiązany zapewnić, żeby materiały i urządzenia tymczasowo składowane na budowie, były zabezpieczone przed uszkodzeniem. Musi utrzymywać ich jakość i własności w takim stanie, jaki jest wymagany w chwili wbudowania lub montażu. Muszą one w każdej chwili być dostępne dla przeprowadzenia inspekcji przez zarządzającego realizacją umowy, aż do chwili, kiedy zostaną użyte.

Tymczasowe tereny przeznaczone do składowania materiałów i urządzeń będą zlokalizowane w obrębie placu budowy w miejscach uzgodnionych z zarządzającym realizacją umowy, lub poza placem budowy, w miejscach zapewnionych przez

wykonawcę. Zapewni on, że tymczasowo składowane na budowie materiały i urządzenia będą zabezpieczone przed uszkodzeniem.

Stosowanie materiałów zamiennych

Jeśli wykonawca zamierza użyć w jakimś szczególnym przypadku materiały lub urządzenia zamienne, inne niż przewidziane w projekcie wykonawczym lub szczegółowych specyfikacjach technicznych, poinformuje o takim zamiarze przynajmniej zarządzającego realizacją umowy na 2 tygodnie przed ich użyciem lub wcześniej, jeśli wymagane jest badanie materiału lub urządzenia przez zarządzającego realizacją umowy. Wybrany i zatwierdzony zamienny typ materiału lub urządzenia nie może być zmieniany w terminie późniejszym bez akceptacji zarządzającego realizacją umowy.

2.29. Sprzęt

Wykonawca jest zobowiązany do używania jedynie takiego sprzętu, który nie spowoduje niekorzystnego wpływu na jakość wykonywanych robót i środowisko. Sprzęt używany do robót powinien być zgodny z ofertą wykonawcy oraz powinien odpowiadać pod względem typów i ilości wskazanom zawartym w szczegółowych specyfikacjach technicznych, programie zapewnienia jakości i projekcie organizacji robót, zaakceptowanym przez zarządzającego realizacją umowy. Liczba i wydajność sprzętu powinna gwarantować prowadzenie robót zgodnie z terminami przewidzianymi w harmonogramie robót.

Sprzęt będący własnością wykonawcy lub wynajęty do wykonania robót musi być utrzymywany w dobrym stanie i gotowości do pracy oraz być zgodny z wymaganiami ochrony środowiska i przepisami dotyczącymi jego użytkowania. Tam gdzie jest to wymagane przepisami, wykonawca dostarczy zarządzającemu realizacją umowy kopie dokumentów potwierdzających dopuszczenie sprzętu do użytkowania. Jeżeli projekt wykonawczy lub szczegółowe specyfikacje techniczne przewidują możliwość wariantowego użycia sprzętu przy wykonywaniu Robotach, wykonawca przedstawi wybrany sprzęt do akceptacji przez zarządzającego realizacją umowy. Nie może być później zmieniany bez jego zgody.

Sprzęt, maszyny, urządzenia i narzędzia nie gwarantujące zachowania warunków umowy zostaną przez zarządzającego realizacją umowy zdyskwalifikowane i nie dopuszczone do robót.

2.30. Transport

Liczba i rodzaje środków transportu będą określone w projekcie organizacji robót. Muszą one zapewnić prowadzenie robót zgodnie z zasadami określonymi w projekcie wykonawczym i szczegółowych specyfikacjach technicznych oraz wskazaniami zarządzającego realizacją umowy, w terminach wynikających z harmonogramu robót.

Przy ruchu po drogach publicznych pojazdy muszą spełniać wymagania dotyczące przepisów ruchu drogowego, szczególnie w odniesieniu do dopuszczalnych obciążeń na osie i innych parametrów technicznych. Środki transportu nie odpowiadające

Warunkom umowy, będą inzyniera usunięte z terenu budowy na polecenie zarządzającego realizacją umowy.

Wykonawca jest zobowiązany usuwać na bieżąco, na własny koszt, wszelkie uszkodzenia i zanieczyszczenia spowodowane przez jego pojazdy na drogach publicznych oraz dojazdach do terenu budowy.

2.31. Wykonanie Robót

Wykonawca jest zobowiązany do prowadzenia robót zgodnie z umową. Wykonawca jest odpowiedzialny za jakość zastosowanych materiałów i wykonanych robót. Błędy popełnione przez wykonawcę zostaną usunięte jego kosztem i staraniem z wyjątkiem sytuacji kiedy błąd jest wynikiem błędnych informacji jakie przekazał inspektor nadzoru.

2.32. Zásady kontroli jakosti robôt

Wykonawca jest odpowiedzialny za pełną kontrolę robót i jakości materiałów prowadzoną zgodnie z programem zapewnienia jakości omówionym w p. 2.3.5. Wykonawca zapewni odpowiedni system kontroli, włączając personel, laboratorium, sprzęt, zaopatrzenie i wszelkie urządzenia niezbędne do pobierania próbek i badania materiałów oraz jakości wykonania robót.

Przed zatwierdzeniem programu zapewnienia jakości zarządzający realizacją umowy może zażądać od wykonawcy przeprowadzenia badań w celu zademonstrowania, że poziom ich wykonania jest zadowalający.

Wykonawca jest zobowiązany prowadzić pomiary i badania materiałów oraz robót z częstotliwością zapewniającą stwierdzenie, że roboty wykonano zgodnie z wymaganiami zawartymi w projekcie wykonawczym i szczegółowych specyfikacjach technicznych. Minimalne wymagania co do zakresu badań i ich częstotliwości są określone w szczegółowych specyfikacjach technicznych, normach i wytycznych. W przypadku, gdy brak jest wyrażonych przepisów zarządzający realizacją umowy ustalił taki zakres kontroli jest konieczny, aby zapewnić wykonanie robót zgodnie z umową. Wykonawca dostarczy zarządzającemu realizacją umowy świadectwa stwierdzające, że wszystkie stosowane urządzenia i sprzęt badawczy posiadać ważną legalizację, zostały prawidłowo wykalibrowane i odpowiadają wymaganiom norm określających procedury badań.

2.33. Pobieranie próbek

Probleki do badan beda z zasady pobierane losowo. Zaleca sie stosowanie statystycznych metod pobierania probek, opartych na zasadzie, ze wszystkie jednostkowe elementy produkcji moga byc z jednakowym prawdopodobienstwem wytypowane do badan.

Zarządzający realizacją umowy musi mieć zapewnioną możliwość udziału w pobieraniu próbek. Na jego zlecenie wykonawca ma obowiązek przeprowadzać dodatkowe badania tych materiałów, które budzą wątpliwości co do jakości, o ile kwestionowane materiały nie zostaną przez wykonawcę usunięte lub ulepszone z jego własnej woli. Próbki dostarczone przez wykonawcę do badań wykonywanych

przez zarządzającego realizacją umowy będą odpowiednio opisane i oznakowane, w sposób zaakceptowany przez niego. Koszty tych dodatkowych badań pokrywa wykonawca tylko w przypadku stwierdzenia usterek. W przeciwnym przypadku koszty te pokrywa zamawiający.

2.34. Badania i pomiary.

Wszystkie badania i pomiary będą przeprowadzone zgodnie z wymaganiami norm. W przypadku, gdy normy nie obejmują jakiegokolwiek badania wymaganego w szczegółowych specyfikacjach technicznych, stosować można wytyczne krajowe albo inne procedury, zaakceptowane przez zarządzającego realizacją umowy. Przed przystąpieniem do pomiarów lub badań, wykonawca powiadomi zarządzającego realizacją umowy o rodzaju, miejscu i terminie pomiaru lub badania. Po wykonaniu pomiaru lub badania wykonawca przedstawi na piśmie ich wyniki, do akceptacji zarządzającego realizacją umowy.

Zarządzający realizacją umowy będzie miał nieograniczony dostęp do pomieszczeń laboratoryjnych w celu ich inspekcji. Będzie on przekazywał wykonawcy pisemne informacje o jakichkolwiek niedociągnięciach dotyczących urządzeń laboratoryjnych, sprzętu, zaopatrzenia laboratorium, pracy personelu lub metod badawczych. Jeżeli niedociągnięcia te będą na tyle poważne, że mogą wpłynąć ujemnie na wyniki badań, zarządzający realizacją umowy natychmiast wstrzyma użycie do robót badanych materiałów i dopuści je dopiero wtedy, gdy niedociągnięcia w pracy laboratorium wykonawcy zostaną usunięte i stwierdzona zostanie odpowiednia jakość tych materiałów.

Wykonawca będzie przekazywał zarządzającemu realizacją umowy kopie raportów z wynikami badań jak najszybciej, nie później jednak niż w terminie określonym w programie zapewnienia jakości. Kopie wyników badań będą mu przekazywane na formularzach według dostarczonego przez niego wzoru lub innych, również przez niego zaaprobowanych. Wszystkie koszty związane z organizowaniem i prowadzeniem badań materiałów ponosi wykonawca. Dla celów kontroli jakości i zatwierdzenia, zarządzający realizacją umowy jest uprawniony do dokonywania kontroli, pobierania próbek i badania materiałów u źródła ich wytwarzania, a ze strony wykonawcy i producenta materiałów zapewniona mu będzie wszelka potrzeba do tego pomoc.

Zarządzający realizacją umowy, po uprzedniej weryfikacji systemu kontroli robót prowadzonego przez wykonawcę, będzie oceniał zgodność wykonanych robót i użytych materiałów z wymaganiami szczegółowych specyfikacji technicznych, na podstawie dostarczonych przez wykonawcę wyników badań. Zarządzający realizacją umowy może pobierać próbki i prowadzić badania niezależnie od wykonawcy, na swój koszt. Jeżeli wyniki tych badań wykażą, że raporty wykonawcy są niewiarygodne, to poleci on wykonawcy lub zleci niezależnemu laboratorium, przeprowadzenie powtórnych lub dodatkowych badań, albo oprze się wyłącznie na własnych badaniach przy ocenie zgodności materiałów i robót z projektem wykonawczym i szczegółowymi specyfikacjami technicznymi. W

2.8. Szczegółowe wymagania dotyczące inwestycji
Szczegółowe warunki dotyczące inwestycji, przedmiotu zamówienia, zakresu świadczeń, terminów ich wykonania oraz dokumentów do przekazania określone

2.39. Odbiór gwarancyjny.
Odbiór gwarancyjny polega na ocenie wykonanych robót związanych z usunięciem wad i usterek stwierdzonych na odbiorze i zaistniałych w okresie gwarancji.

2.38. Odbiór ostateczny.
Odbiór ostateczny polega na ocenie ilości i jakości wykonanych wszystkich robót w odniesieniu do ich jakości i wartości. Odbioru dokonuje komisja odbiorowi powołana przez zamawiającego. W przypadku stwierdzenia przez komisję, że jakość robót nieznacznie odbiega od wymaganej normy, komisja dokonuje potrąceń pomniejszając wartość wynagrodzenia za roboty stosownie do utraconej wartości. Podstawowy dokumentem jest protokół odbioru sporządzonym na formularzu zamawiającego. Wykonawca zobowiązany jest przygotować:
-dokumentację projektową z naniesionymi zmianami;
-książkę obmiarów;
-deklaracje zgodności lub certyfikaty na materiały budowlane,
-protokoły odbiorów technicznych

2.37. Odbiór częściowy
Odbiór częściowy polega na ocenie ilości i jakości wykonanych części robót. Odbioru dokonuje się na zasadach określonych dla ostatecznego odbioru. Odbioru dokonuje inspektor nadzoru.

2.36. Odbiór robót zanikających i ulegających zakryciu.
Odbiór robót zanikających i ulegających zakryciu polega na finalnej ocenie ilości i jakości wykonanych robót, które w dalszym procesie ulegną zakryciu. Odbiór dokonany będzie w czasie umożliwiający wykonanie ewentualnych korekt i poprawek bez hamowania ogólnego postępu robót. Odbioru dokonuje inspektor nadzoru.

2.35. Rodzaje odbiorów
Roboty podlegające etapom odbioru:
-roboty zanikające i ulegające zakryciu
-częściowe
-ostateczne
-gwarancyjne

takim przypadku całkowite koszty powtórnych lub dodatkowych badań i pobierania próbek zostaną poniesione przez wykonawcę.

zostaną w specyfikacji istotnych warunków zamówienia oraz w istotnych postanowieniach umowy stanowiących integralną część swiz.

Prace budowlane należy prowadzić pod nadzorem kierownika budowy, posiadającego stosowne uprawnienia budowlane oraz wpis do właściwego samorządu zawodowego upoważniający do sprawowania samodzielnych funkcji technicznych w budownictwie.

Do wykonania zadania należy użyć materiały dopuszczone do stosowania w budownictwie, posiadające wymagane deklaracje zgodności i certyfikaty, Gwarancja jakości i rekombinacja za wady na przyjęte rozwiązania projektowe i wykonawstwo robót powinna wynosić minimum 5 lat.

2.39. Informacje dodatkowe

Wszelkie rozwiązania projektowe zawarte w projekcie budowlanym należy uzgodnić z Zamawiającym przed złożeniem wniosków przez Wykonawcę do właściwych organów administracji publicznej, gestorów sieci oraz zarządcy dróg w celu uzyskania niezbędnych, uzgodnień, opinii, pozwoleń, decyzji administracyjnych. Zamawiający ma prawo do zgłoszenia swoich uwag do proponowanych rozwiązań i wydania w formie pisemnej zlecenia ich uwzględnienia w dokumentacji projektowej. Zaleca się, aby Wykonawca przed złożeniem oferty przeprowadził wizję lokalną i szczegółowo zapoznał się z terenem inwestycji.

2.40. PRZEPISY PRAWNE I NORMY ZWIĄZANE Z PROJEKTOWANIEM I WYKONANIEM ZAMIERZENIA BUDOWLANEGO zostały określone w:

1. Ustawa z dnia 7 lipca 1994 r. Prawo budowlane. (t.j. Dz. U. z 2016 r. poz. 290 z późn. zm.).
2. Rozporządzenie Ministra Transportu, Budownictwa i Gospodarki Morskiej z dnia 25 kwietnia 2012 r. w sprawie szczegółowego zakresu i formy projektu budowlanego. (Dz. U. poz. 462 z późn. zm.).
3. Rozporządzenie Ministra Infrastruktury z dnia 2 września 2004 r. w sprawie szczegółowego zakresu i formy dokumentacji projektowej, specyfikacji technicznych wykonania i odbioru robót budowlanych oraz programu funkcjonalno-użytkowego (t.j. Dz. U. z 2013 r. poz. 1129).
4. Rozporządzenie Ministra Infrastruktury z dnia 12 kwietnia 2002 r. w sprawie warunków technicznych, jakim powinny odpowiadać budynki i ich usytuowanie. (t.j. Dz. U. z 2015 r. poz. 1422).
5. Rozporządzenie Ministra Transportu i Gospodarki Morskiej z dnia 2 marca 1999 r. w sprawie warunków technicznych, jakim powinny odpowiadać drogi publiczne i ich usytuowanie. (t.j. Dz. U. z 2016 r. poz. 124).
6. Rozporządzenie Komisji (WE) Nr 213/ 2008 z 28 listopada 2007 r. zmieniającego Rozporządzenie (WE) Nr 2195/2002 Parlamentu Europejskiego oraz Rady w sprawie Wspólnego Słownika Zamówień (CPV)
7. Rozporządzenie Ministra Infrastruktury z dnia 23 czerwca 2003 r. w sprawie informacji dotyczącej bezpieczeństwa i ochrony zdrowia (Dz. U. z 2003 r., nr 120, poz. 1126);

8. Ustawa z dnia 3 października 2008 r. o udostępnianiu informacji o środowisku i jego ochronie, udziale społeczeństwa w ochronie środowiska oraz ocenach oddziaływania na środowisko (Dz. U. 2013.1235 j.t.);
9. Rozporządzenie MSWiA z dnia 24 lipca 2009 r. w sprawie przeciwpożarowego zaopatrzenia w wodę oraz dróg pożarowych (Dz. Ust. Nr 124, poz. 1030)
10. Rozporządzenie Ministra Spraw Wewnętrznych i Administracji z dnia 7 czerwca 2010 roku w sprawie ochrony przeciwpożarowej budynków, innych obiektów budowlanych i terenów (Dz. U. Nr 80, poz. 563).
11. Rozporządzenie Ministra Spraw Wewnętrznych i Administracji z dnia 16 czerwca 2003 r. uzgadniania projektu budowlanego pod względem ochrony przeciwpożarowej (Dz. U. Nr 121, poz. 1137).
12. Rozporządzenie Ministra Infrastruktury z dnia 6 listopada 2008 r. w sprawie metodologii obliczania charakterystyki energetycznej budynku i lokalu mieszkalnego lub części budynku stanowiącej samodzielną całość techniczno-użytkową oraz sposobu sporządzania i wzorów świadectw ich charakterystyki energetycznej (Dz. U. Nr 201, poz. 1240).
13. Ustawa z dnia 16 kwietnia 2004 r. o ochronie przyrody (Dz. U. Nr 92, poz. 880 z późniejszymi zmianami).
14. Ustawa z dnia 18 lipca 2001 r. Prawo wodne (Dz. U. Nr 115, poz. 1229).
15. Ustawa z dnia 30 sierpnia 2002 roku o systemie oceny zgodności (Dz. U. Nr 166, poz. 1360).
16. Wytczne zawarte w branżowych przepisach szczegółowych, obowiązujących Polskich Normach, zgodnie z zasadami wiedzy technicznej i założeniami Zamawiającego.
17. Plan Gospodarki odpadami województwa małopolskiego na lata 2016 – 2022 (uchwała nr XXIV/509/17 Sejmiku Województwa Małopolskiego z dnia 27 marca 2017 roku opublikowana w Dzienniku Urzędowym Województwa Małopolskiego z dnia 27 marca 2017 roku, poz. 6812)
18. Innych niewymienionych powyżej aktów prawnych, niezbędnych do jego prawidłowej realizacji.

Spis treści:

Z up. Wojta Gminy

mgr inż. Andrzej Wołak

Kierownik Referatu Planowania

Przebiegu i Ochrony Środowiska

mgr inż. Józef Tobiasz

Wójt